



Svindinge



UDVIKLINGSPLAN FOR SVINDINGE REVIDERET 2019

FORORD

I februar 2011 blev Svindinges første udviklingsplan udgivet. Planen var udtryk for borgernes visioner og ønsker om, hvordan Svindinge i de kommende år kunne forbedres og forskønnes, så interessen for landsbyen kunne øges med nye tilflyttere og mere liv i lokalområdet.

Indholdet i planen blev fastlagt på baggrund af et borgermøde i Svindinge den 8. maj 2010 med efterfølgende gruppearbejder, og med deltagelse af en stor del af landsbyens beboere.

Planen var en opfølgning på Nyborg Byråds ønske om at styrke bosætningen i kommunens landsbyer, ved at skabe mulighed for udvikling og vækst i samarbejde med lokalbefolkningen.

Efter en høring blandt Nyborg Kommunes landsbyråd har Teknik- og miljøudvalget besluttet at gennemføre et nyt forløb med udarbejdelse af landsbyplaner for alle kommunens landsbyer, der er interesserede.

Dette forløb blev igangsat i maj 2018.

I Svindinge er der afholdt borgermøde den 20. august 2018 og i forbindelse med indbydelsen til beboermødet samtidig udsendt spørgeskema til samtlige husstande. På denne baggrund udarbejdes en revideret udviklingsplan med udgangspunkt i planen fra 2011.

Udviklingsplanen er beboernes plan, og den kan bruges som udgangspunkt for landsbyrådets arbejde samt fortælle udadtil om landsbyens planer og ønsker.

Svindinge Landsbyråd, november 2018

INDHOLDSFORTEGNELSE

Vision	s. 3
Karakteristik af svindinge.....	s. 4
Landsbyen Svindinge i dag	s. 6
Bosætning og byudvikling	s. 7
Trafik og transport	s. 8
Grønne områder og turisme.....	s. 10
Erhverv og turisme	s. 12
Bevaringsværdier	s. 13
Bevaringsværdige Bygninger	s. 14
Byforskønnelse	s. 15
Rekreative fællesområder	s. 16

VISION

Svindinge er en levende landsby, hvor børnefamilier og ældre kan udfolde sig og bo i naturskønne omgivelser.

Svindinge har alle servicetilbud til børnefamilier og et rigt foreningsliv. Der er offentlig transport til Odense, Svendborg og Nyborg.

Svindinge er en landsby, hvor sammenhold og fællesskab vægtes højt. Svindinge er en del af en 1000-årig historie, hvor landsbyen og godset Glorup er tæt sammenknyttet.

- en landsby der rummer levende og attraktive bomiljøer
- en landsby med en mangfoldig befolkning
- en landsby med en skole, vuggestue, børnehave og børnepasning
- en landsby med et trygt miljø
- en landsby med offentlige transportmidler
- en landsby med godt sammenhold
- en landsby med rekreative muligheder
- en landsby med mulighed for kulturelle oplevelser
- en landsby med sans for de historiske værdier
- en landsby med moderne kommunikationsmidler
- en landsby der åbner sig mod verden

Succeskriterier for Svindinges visionplan:
.....at det lykkes at fastholde Svindinge, som et attraktivt bosætningsområde med gode muligheder for oplevelser - såvel i landsbyen som i den omgivende natur - for alle aldersgrupper



LAD TUSIND BLOMSTER BLOMSTRE

KARAKTERISTIK AF SVINDINGE

Landsbyens oprindelse og historie

Svindinge by ligger på en forhøjning i landskabet, og er omgrænset af lavninger. Svindinge Kirke ligger på det højeste punkt og virker markant og imponerende set fra det omgivende landskab. Især fra herregården Glorup ses kirketårnet tydeligt. Kirken og den lange lige vej fra Glorup er med til at markere den tidligere så tætte forbindelse mellem landsby og hovedgård, som på mange måder er en del af den samme fortælling - en fortælling, der er med til at gøre historien om Svindinge særlig interessant.

Svindinge er omtalt første gang i 1376 under formen "Swinninge", der betyder afbrændt område. Endelsen "-inge" indikerer, at navnet er fra før vikingetiden - sandsynligvis fra jernalderen. Anlæggelsen af byen på dens nuværende placering er formodentlig sket omkring overgangen mellem vikingetiden og middelalderen.

Svindinge er en såkaldt "adelby", hvilket vil sige, at den ikke er anlagt ved udflytning af gårde fra landsbyen. Svindinge er også en "uregelmæssig vejforsteby", hvor bebyggelsen orienterer sig mod en såkaldt vejforste - en åben plads. Byens gårde ligger meget tæt og uregelmæssigt samlet omkring den nord-syd-gående vejforste og dens udgreninger. Kirken ligger på vestsiden af vejforsten midt i byen, mens husene ligger spredt langs vejene i byen. I Svindinge har der overvejende været agerbrug, om end der også forekommer små spredte engområder og skov mod nordvest og sydvest.

I løbet af 1500-tallet samledes byen under Glorup Gods, der flere gange udvidede hovedgårdsmarkerne på landsbyens bekostning, nedrev og flyttede kirken samt egaliserede landsbyen.

Svindinge blev "udskiftet" i 1770 og 1805. I alt er ca. 30 gårde flyttet ud fra landsbyen - både syd og nord for byen. "Hullerne" i landsbybebyggelsen er efterhånden udfyldt med små huse og forretninger langs hovedgaden.

Dette giver bebyggelsen et noget uensartet præg, der dog er meget karakteristisk for udviklingen i mange af landets landsbyer fra 1800-tallets slutning og frem.

I Svindinge sogn fødtes i 1815 lægprædikanten Niels Johansen, i 1844 zoologen Georg Winther og i 1852 plovfabrikanten A. Jakobsen.

H.C. Andersen kom ofte hos doktor Winther og hans familie.

Omkring år 1900 omtales byens således: "Svindinge, ved landevejen, med kirke, præstegård, skole, forskole, Stiftelse ved vejen til Glorup (opført 1852 af Grev Moltke-Huitfeldt for 6 personer eller familier, fortrinsvis fra Stamhuset Moltkenborg), forsamlingshus (opført 1893 ved samme vej) mejeri, købmandsforretninger, lægebolig og telefonstation.

I Svindinge fandtes der en skole allerede fra omkring år 1631.



Mødet med byen

Svindinge er et aktivt landsbymiljø, der er beliggende i et smukt landskab med bølgende marker. Svindinge er en typisk fynsk landsby, præget af en lang historie under Glorup gods. Landsbyen rummer skole, vuggestue, børnehave, forsamlingshus og kirke, mens der ikke længere er dagligvarebutikker i byen.

Ved ankomsten til området omkring kirken mødes man af det flotte gadekær, der blev renoveret i 1990-erne. Overfor gadekæret ligger den fredede ejendom "Glorups Stiftelse", der fra opførelsen omkring 1850 var tiltænkt gamle, der havde tjent på Glorup. I dag er bygningen udlejet som lejligheder og desværre meget dårligt vedligeholdt. Kirken er beliggende i samme miljø ved gadekæret og er en renæssancekirke med et tårn, der prydes af kobberspir. På landevejen fra Glorup møder man endnu et eksempel på godsets indflydelse på Svindinge - skolen, der blev oprettet i landsbyens centrum ved kirken i 1846. Huset er i dag gult og rummer børnehaveklasse og skoleklasse. Endvidere er der i nærheden etableret naturlegeplads og boldbane.

Det sidste område, der er byudviklet, er området ved Højvænget, der er udbygget med parcelhuse i 1960-erne og fremefter.

I år 2000 blev Svindinge af Landsbyerne i Danmark, udpeget som "Årets Landsby". Det synlige bevis herpå kan ses ved gadekæret, hvor der er opstillet en sten til minde om begivenheden. En anden markant bygning i byen er forsamlingshuset, der benyttes flittigt af lokalsamfundet til fester og diverse aktiviteter, i forbindelse med byens mangfoldige foreningsliv.



Fakta om Svindinge:

Indbyggere: i Svindinge sogn: 545
(pr. 1. januar 2018)

Børn i skolen: 126 (oktober 2018)

Børn i Villa Villakulla: 45 børn (oktober 2018)

Antal foreninger: 10

LANDSBYEN SVINDINGE I DAG

Livet i landsbyen har flere omdrejningspunkter – friskolen og børnehuset, forsamlingshuset, kirken og foreningslivet.

Landsbyen er kendetegnet ved et godt sammenhold og stor aktivitet i løbet af året. – alt sammen på frivillig basis.

Landsbyens mange foreninger afholder diverse arrangementer hen over året, som alle beboere i lokalområdet har mulighed for at deltage i f.x.

- fællesspisninger og julefrokost i forsamlingshuset,
- musical i friskolen eller hygge på friskolens julebazar
- adventsgudstjeneste med Luciaoptog i kirken samt efterfølgende kaffe og hygge i forsamlingshuset.
- børnenes juletræ i forsamlingshuset
- gymnastik og badminton i friskolens gymnastiksal
- Loppeladen
- Sankt Hansfest
- Arbejdsdage i Svindinge Byhave eller høstmarked i Byhaven og meget mere.

Udfordringer

Det gode sammenhold udfordres i dag af vanskeligheder ved at tiltrække de unge til at tage over efter de ældre.

Forskellige foreningsposter kan måske opdeles så arbejdet bliver mindre. De "faste" foreningsfællesskaber kan måske suppleres med nye og alternative fællesskaber.



BOSÆTNING

Boliger og byudvikling

Svindinge er beliggende i et naturskønt område af Fyn, og med relativt kort afstand til Nyborg, Svendborg og Odense. Svindinge er derfor et attraktivt sted for bosætning, hvis ønsket er at bo på landet i en landsby, hvor sammenhold og fællesskab vægtes højt.

I Svindinge er der mulighed for at bygge nyt på parcelhusgrunde, eller på jordbrugsparceller, hvor der er mulighed for at have mindre dyrehold.

Parcelhusgrunde - Højvænget

Højvænget er beliggende i udkanten af Svindinge i forlængelse af et etableret parcelhuskvarter fra 1960-erne. I den vedtagne lokalplan gives mulighed for udstykning af yderligere 8 parcelhusgrunde.

Jordbrugsparceller - Huslodderne

Langs Huslodderne i den nordlige del af Svindinge, er der lokalplanlagt et område med mulighed for at etablere mindre "hobbylandbrug" - evt. med mindre dyrehold. Området kan udstykkes i op til 7 parceller med en størrelse på op til 1 ha. Der kan opføres udhuse/stalde i tilknytning til boligen, og udearealer kan anvendes som græsningsareal til et ikke erhvervsmæssigt husdyrhold.

Indpasning af nye boliger i Svindinge

Enkelte steder i landsbyen er der også mulighed for at indpasse nye boliger som såkaldt "huludfyldning", hvor ny bebyggelse tilpasses landsbymiljøet. Herudover kan der fx etableres bofællesskaber i nedlagte landbrugsbygninger i tilknytning til landsbyen.

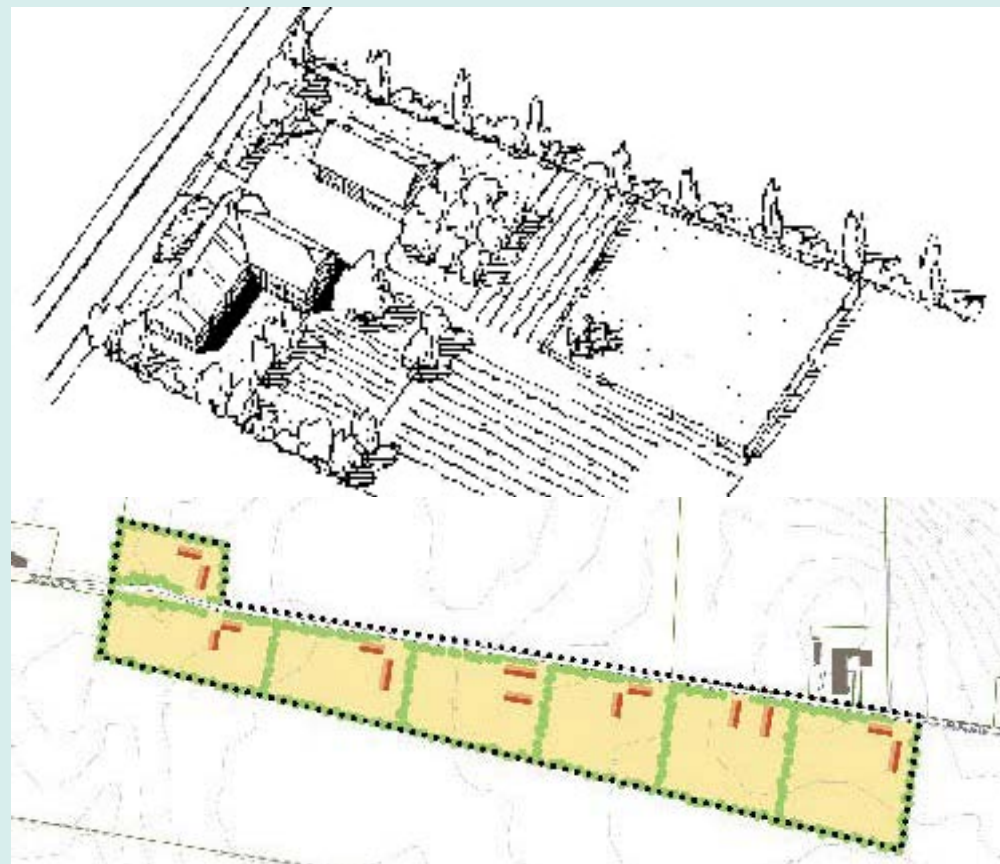

Landsbyrådet vil arbejde for:

- sideordnet med kommunens oplysninger på hjemmeside m.v. at sætte gang i grundsalg og byggeri i lokalområdet f.x. ved markedsføring på sociale medier, ved omtale af naturværdier og hurtigt fibernet m.v.
- at arbejde for alternativt byggeri og f.x. vedvarende energiformer i lokalområdet - fx solvarme, jordvarme og biogasanlæg,
- at eksisterende nedlagte landbrugsbygninger i området genanvendes til fx småerhverv, bofællesskaber eller ferieboliger,
- at "faldefærdige" huse fjernes eventuelt med hjælp til at søge nedrivningsstøtte.
- bevarelse af den fredede bygning Stiftelsen, der er i dårlig stand.
- lokal "landsbyforskønnelse" af huse og haver

TRAFIK OG TRANSPORT

Trafiksikkerhed

Trafikken gennem Svindinge er præget af, at byen ligger langs hovedfærdselsåren - Svendborgvej, på landevejen Odense - Svendborg via Ørbæk.

Tilkørslen både nordfra og sydfra er lange lige strækninger, hvilket gør, at bilisterne ofte kører hurtigt, når de kommer ind i landsbyen. Svendborgvejs forløb gennem byen er snoet og uoverskuelig flere steder, hvilket kan give problemer for bløde trafikanter at færdes på hovedgaden.

I 2010 blev etableret 6 "bump" gennem byen hvilket har nedsat hastigheden en del igennem landsbyen. For også at dæmpe hastigheden umiddelbart ved byportene arbejdes for at etablere en 60-kilometer-zone før landsbyen både mod syd og nord.

Yderligere er etableret stisystem fra Huslodderne til Højvænget og fra Lamdrupvejen til Svindinge Friskole og Børnehus for at bløde trafikanter ikke behøver at benytte Svendborgvejen gennem landsbyen. Stierne er anlagt på privat grund, som velvilligt er stillet til rådighed af lodsejerne.

P-pladser ved forsamlingshuset

Parkeringspladserne ved forsamlingshuset er primært beliggende foran huset og langs med Glorupvej, hvor bilerne skal bakke/vende på Glorupvej. For at bedre trafikforholdene er det ønskeligt at etablere flere p-pladser nær forsamlingshuset.



Offentlig transport

Fra landsbyen er der mulighed for offentlig transport i dagtimerne til Svendborg, Odense og Nyborg via Ørbæk. Der er etableret telebusordning fra Svindinge til Rosengårdcentret i Odense via rute 162. Telebusordningen kan benyttes i aftentimerne og i weekends og transport skal bestilles mindst 2 timer før afgang.

Yderligere kan Nyborg Kommunes teletaxaordning benyttes.

Samkørsel

Landsbyen Svindinge er tilknyttet app'en MinLandsby, hvor et af menu-punkterne er "Landsbylift", der er med til at skabe nye transportmuligheder til og fra landsbyen.



Landsbyrådet vil arbejde for:

- Etablering af en 60- kilometerzone før byportene.
- at adskillelse mellem kørende og gående/cyklende trafikanter på Svendborgvejen markeres med "klodser" nedfældet i den hvide stribe.
- at der etableres flere parkeringspladser ved Svindinge Forsamlingshus.
- at udbrede kendskabet til telebus- og teletaxaordningen.
- at arbejde for en forbedring af offentlig transport til Nyborg.
- nye initiativer, der kan ændre holdningen til at køre for stærkt inden for byportene – også hos egne beboere.

GRØNNE OMRÅDER OG STIER

Landsbyens placering tæt på skov og Glorups park giver nuværende og kommende beboere store muligheder for at færdes i naturen.

Yderligere er Svindinge Byhave anlagt for enden af Højgårdsvej. Byhaven er landsbyens fælles have med frugtbuske og frugttræer, diverse blomster, bålplads, borde-bænke-sæt, toiletbygning, petanquebane, sandkasse og naturlegeplads. Et grønt område til friluft-aktiviteter for landsbyen.

Bla. Sankt Hansfest og høstmarked m.v. afholdes i byhaven.

Udfordringen er den stadige vedligeholdelse af området og toiletbygningen samt rengøring af samme.

Stier

Der er afmærket 3 stier i lokalområdet, der er skiltet ved gadekæret og ligeledes på foldere samt på hjemmesiden. Stierne løber på private lodsejeres jord, hvilket brugerne bedes respektere.

kort og rutebeskrivelser her.

Inden for byportene er anlagt sti fra Huslodderne til Højvænget og fra Landrupvejen til Svindinge Friskole og Børnehus – ligeledes på private lodsejeres grund.

Udfordringen er ligeledes den stadige vedligeholdelse af stier og afmærkninger samt klipning af hegn ved stierne.

Landsbyrådet vil arbejde for:

- at der kan etableres cykelcamping i Byhaven
- at forhandle med lodsejere om mulige lån af areal til flere stier i lokalområdet.

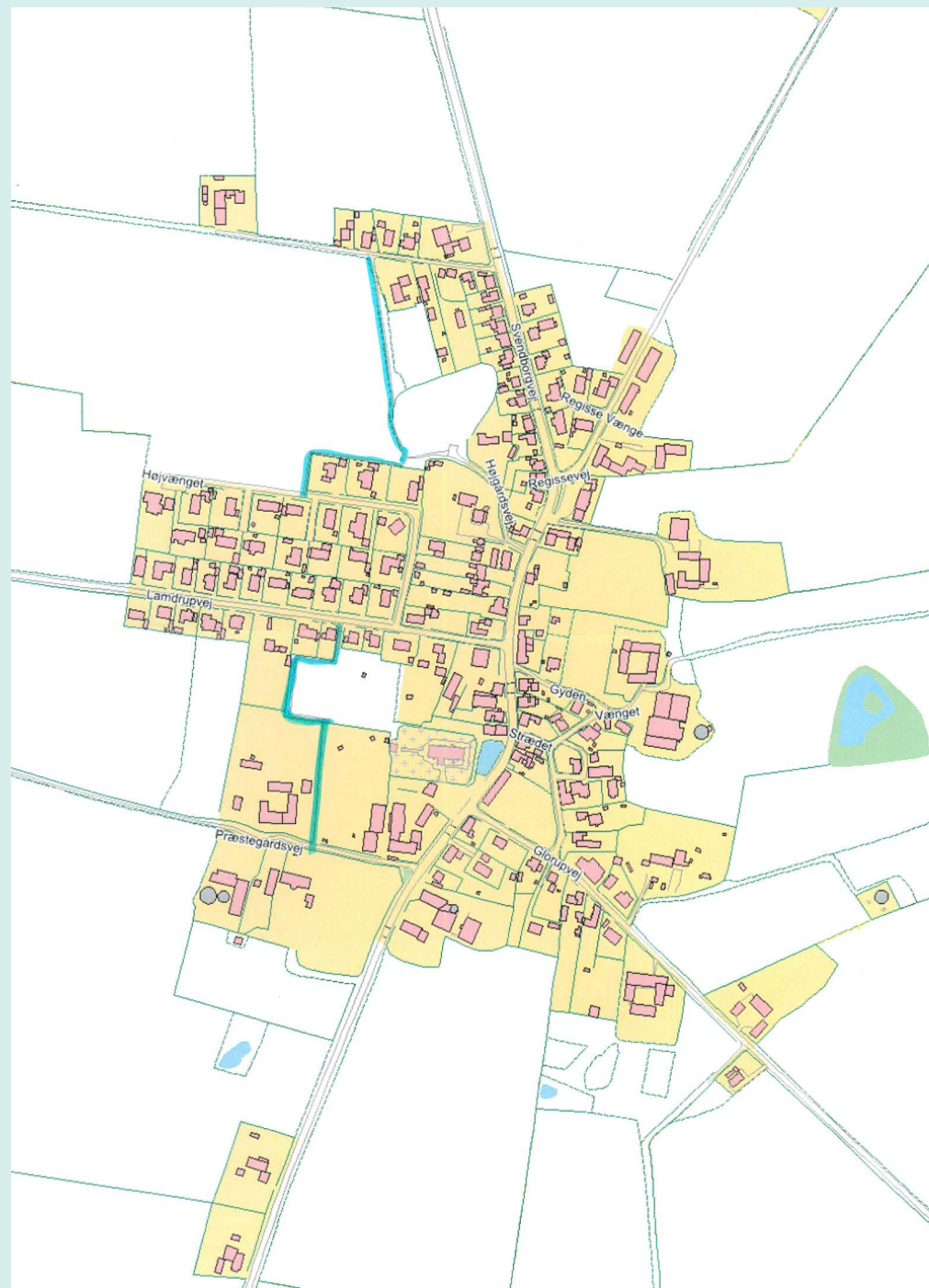





Velkommen til Svindinge

Vi har afmærket 3 cykel- & vandreruter, hvor to af dem - den blå og den røde rute - følges ad et godt stykke af vejen, mens den gule rute fører til Glorup og Rygård. Både den blå og den røde rute byder på en skøn naturoplevelse, hvor der cykles/vandres ad små grus- og markveje.

Begge ruter fører gennem Lamdrup by, der består af en del gamle huse, og man passerer tæt forbi Lamdrup Mølle, hvor selve møllen desværre ikke eksisterer mere. Turen går forbi gamle gårde, marker og enge, og for den blå rutes vedkommende krydser man Sorte Åen et par gange. God tur.

Blå rute ~ 13 km

Turen starter ved Svindinge Kirke & gadekær.  Den blå rute følges med den røde rute ad Præstegårdsvej mod engen  hvor den drejer til venstre og går gennem Kohaveskoven  (der er privatejet) samt Bredmisteskoven (der hører til Glorup gods).

Sidst på turen kommer man til Regissevejen. Vejen er opkaldt efter den hellige Regisse. Man kan ikke finde hende i den katolske helgenkalender, men i følge dansk folketro var der udsprunget en undergående kilde på det sted, hvor Regisses to børn blev myrdet. Vandet fra denne kilde mentes at kunne helbrede syge. Og indtil 1878 blev der afholdt kildemarkeder til Regisses ære. I nyere tid er kilden blevet restaureret og ved at dreje til venstre ad Regissevej (ca. 1 km.) og kort før Frørupvej, kan man til fods komme ned til selve kilden. 

Den blå rute fortsætter til højre ad Regissevej og her kan man se en gammel stendysse,  omkring hvilken det lokale spøgelse "Skulør" efter sigende huserer. På toppen af Regissevejen er der desuden en storslået udsigt til Storebælt og den nye bro. Turen slutter ved Svindinges gadekær.

NB ÆNDRING AF GUL RUTE: Er p.t. lukket fra lågen ved Glorup Have og til Rygård.

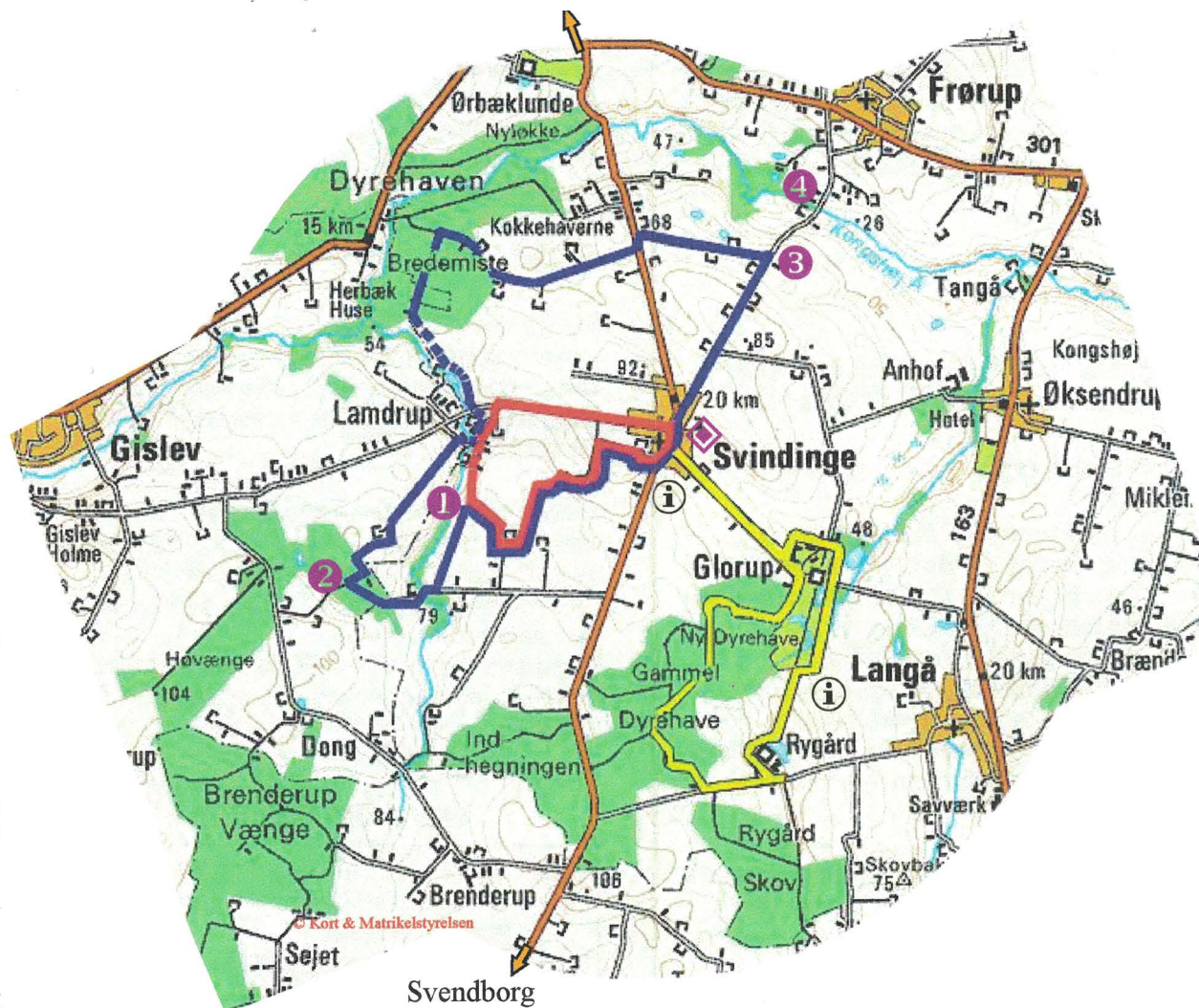

Ruten er afmærket med farvet plade på pæle og/eller træer - i den respektive farve.



Informationstavle



Svindinge Kirke & gadekær



Engen hvor den blå & røde rute skilles



Mangler afmærkning! Hold til højre gennem skoven.



Stendyssen



Regissekilden

ERHVERV OG TURISME

At bosætte sig i en landsby betyder i dag, at job og handel skal ske andre steder. Landsbyens mange butikker er stille og roligt lukket og mange lokale håndværkere er stoppet med arbejdet. Samtidig bliver en del landbrugsbygninger tomme og nogle nedrevet.

Kan udviklingen vendes så småerhverv uden behov for nærhed til f.x. jernbane og f.x. netbutikker m.v. finder det attraktivt at etablere sig i en landsby, hvor huslejudgiften er væsentlig billigere end i byen?

Udfordringer:

Planlov og lokalplaner.

Branding af området som erhvervsområde med et minimalt budget.

Turisme

Områdets smukke landskab, de mange skovområder samt stier og historiske og kulturelle seværdigheder gør området ideelt til f.x. cykel- og vandreturisme, ligesom Marguriteruten løber gennem landsbyen,

Landsbyrådet vil arbejde for:

- Udbrede kendskab til eksisterende stier evt. gennem MinLandsby



BEVARINGSVÆRDIER

Bevaringsværdige sammenhæng

Skønt bygningerne i Svindinge er præget af mange forskellige stilarter, fremstår byen som helhed harmonisk, med de små rødstenshuse og mange skifertage. Særligt de bevarede gårde i byen, men også en række af husene, har fine arkitektoniske- og kulturhistoriske kvaliteter.

I forbindelse hermed er det vigtigt, at der suppleres med en generel vejledning i, hvordan de smukke landsbyhuse kan ombygges til nutidig standard, uden at gå på kompromis med landsbyens karakter og miljø. Flere bygninger der i dag fremstår lidt triste og kedelige vil med få midler kunne "løftes" arkitektonisk og bidrage til et smukkere bymiljø.

Særlige bygninger og bevaringsmæssige helheder

Der er to fredede bygninger i Svindinge, den ene er kirken og den anden er "Stiftelsen", som er opført af godset Glorup. Den karakteristiske gule bygning med stråtag og den hvidkalkede kirke danner en smuk ramme omkring gadekæret. Der skal udvises særlig påpasselighed ved evt. bygningsændringer på de øvrige bygninger omkring gadekæret.



Den tideliger købmandsbutiok som den fremtræder i dag



Den tideliger købmandsbutiok som den kunne forbedres

Landsbyrådet vil arbejde for:

- at bevare og udvikle den særlige identitet, og de særlige karakteristika, som er afgørende for det værdifællesskab, som livet i landsbyen først og fremmest er,
- at skabe et smukkere landsbymiljø, både for dem der bor her, og for dem der bare kører igennem
- at det bliver muligt at bevare den fredede bygning Stiftelsen

BEVARINGSVÆRDIGE BYGNINGER

På kortet vises de bygninger der er udpeget som bevaringsværdige med **rød farve**. Når de er optaget i kommuneplanen må de ikke nedrives uden der tages stilling hertil. Besluttes det af Byrådet, at bygningen trods udpegningen, må nedrives, skal det i offentlig høring, og herefter skal der tages stilling til nedrivnings sagen. Ønskes bygningen herefter fortsat bevaret, skal der udarbejdes en bevarende lokalplan. Typisk bliver lokalplanen udarbejdet for alle bevaringsværdige bygninger i byen.

De bygninger der er vist med **lyserød farve**, er bygninger der fortæller den del af Svindinges historie, hvor bondebyen blev til en landsby med forretninger og beboelser langs hovedvejen. Deres status som kulturbærende har ingen juridisk status, men stor betydning for fortællingen om landsbyens historie.

De træer der udpeget som bevaringsværdige, er fine gamle træer, der i en evt. bevarende lokalplan vil blive omfattet af bestemmelse om, at de ikke må fælles. Det er træer der skal passes på.

De beskyttede diger er fra tiden hvor Glorup lagde arealer ud. Digerne må ikke ændres, fjernes eller gennembrydes, uden at der er søgt og givet tilladelse ved Nyborg Kommune.

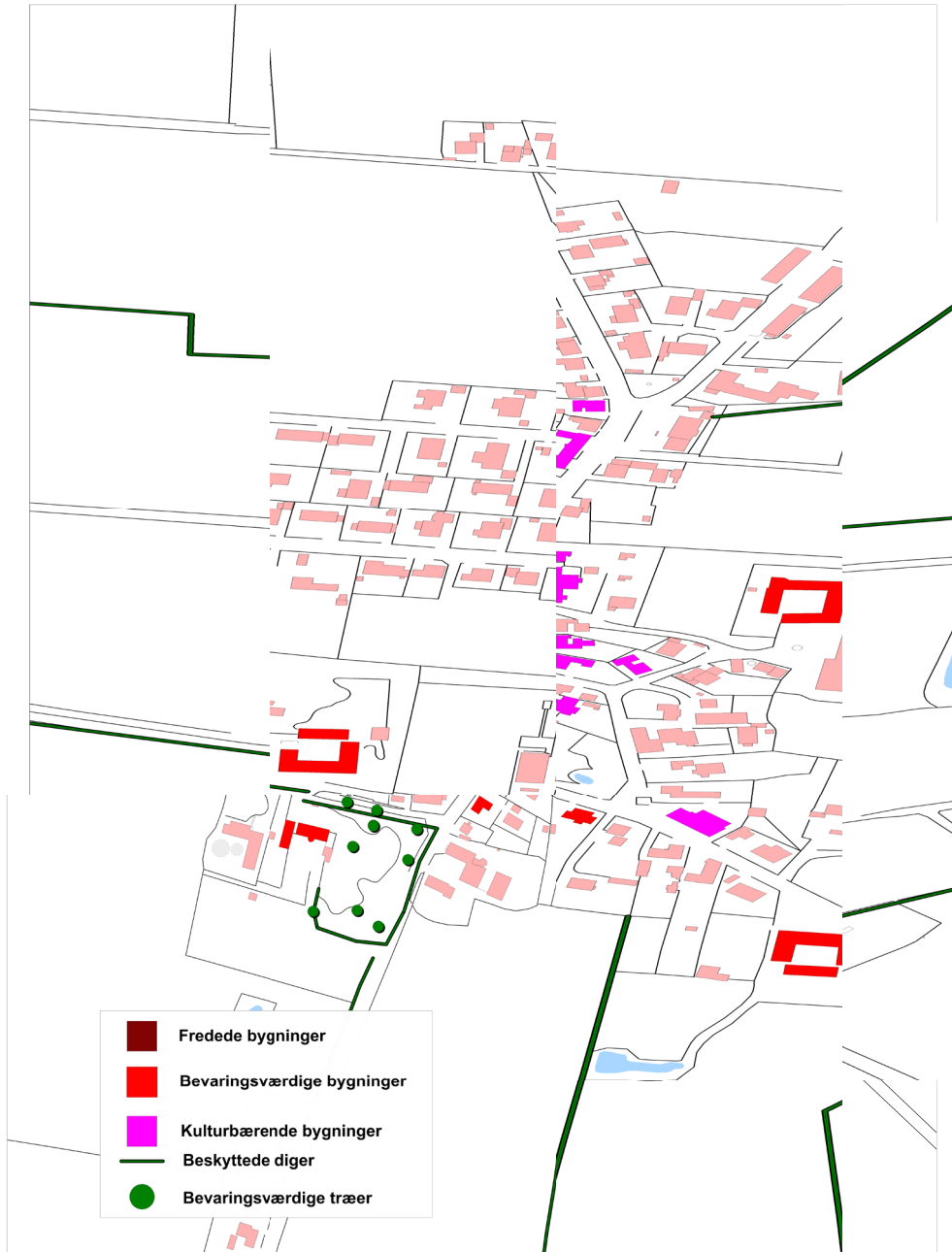

BYFORSKØNNELSE

Behovet for byforskønnelse retter sig dels mod Hovedgaden - Svendborgvej, med områderne ved kirke/gadekær samt ved forsamlingshuset på Glorupvej.

En generel indsats for forbedring af bygningskulturen i byen, i form af bevarelse og forskønnelse af smukke huse og kulturbærende bygninger kan bidrage til et forbedret bymiljø.

Området omkring kirke, friskole, gadekær og Stiftelsen kræver særlig opmærksomhed. Stiftelsen er en fredet bygning, der er dårligt vedligeholdt. Som indgang til landsbyen er nu opsat nye byporte som en tydelig markering af overgang fra landevej til bygade. Der er ønske om at de neutrale net i byportene udskiftes med landsbyens eget logo.

Der er påbegyndt beplantning med lyserøde buketroser forskellige steder i landsbyen. Der skal genplantes buketroser omkring byportene og ved gadekær.

Der skal lægges mange løg i rabatterne ved byportene så græstæppet i foråret bliver overstrøet med blomster og tydeligt markerer overgangen til landsbyen.

Belysning

I dag består Svindinges belysning af kedelige tekniske vejarmaturer på høje galvaniserede master, som er placeret uden hensyn til byens skala og kulturhistoriske baggrund. Derfor ønskes nye pæne energibesparende gadelamper gennem byen, der giver et smukt nyt lys, blændfrit og afskærmet som giver landsbyrummet karakter. Ligeledes ønskes belysning langs stier.

Ny parkeringsplads ved Forsamlingshuset

Der ønskes etableret flere og bedre placerede p-pladser ved Forsamlingshuset - en mulighed kunne være Stiftelsens have.



Landsbyrådet vil arbejde for:

- et smukkere landsbymiljø til glæde for landsbyens beboere og besøgende
- bevarelse og forskønnelse af bevaringsværdige og kulturbærende bygninger
- at gøre opmærksom på landsbyens fredede bygning Stiftelsens bevaringsværdier
- at vandrenden langs Svendborgvejen vedligeholdes samt ukrudtbekæmpes.

REKREATIVT FÆLLESOMRÅDE

Bosætningsted med rekreative grønne fælles områder

Det overordnede mål for Svindinge er at gøre landsbyen til et attraktivt sted at bosætte sig - og stifte familie. Svindinge skal styrke sin status som et attraktivt bosætningsområde for de, der ønsker at bo på landet - i en landsby med et stærkt fællesskab.

For at nå dette mål, må byen kunne tilbyde forskellige muligheder for at bo, der både skaber mulighed for individuel udfoldelse og fællesskab.

For at styrke bosætningen i Svindinge, er det ligeledes vigtigt, at byen kan tilbyde attraktive grønne friarealer, med mulighed for rekreativ udfoldelse, for såvel nuværende beboere i Svindinge - som kommende tilflyttere. Derfor ønskes der anlagt et stort grønt område mellem de nye boligområder, der kan anvendes til en bred vifte af frilufts-aktiviteter for hele landsbyen.

Områdets anvendelsesmuligheder

Området skal være et sted, hvor alle landsbyens beboere har mulighed for at styrke de sociale netværk ved at bruge området til forskellige individuelle- og fælles friluftsaktiviteter.

Den nordlige del af området er særlig målrettet de større børn og unge i form af

naturlegeplads med forskellige aktivitetsmuligheder.

For at styrke området som samlings- og opholdssted, kan der indrettes områder til bålplads, mindre friluftsspil og picknick med borde og bænke. I tilknytning til picknick-pladsen kan der etableres en mindre sø til modelskibe og leg om sommeren og skøjtebane om vinteren.

Et område er udlagt til motionsstation med mulighed for at beboerne kan mødes over diverse motionsredskaber til friluftsb brug.

Rundt om arealet anlægges en vandresti / motionssti, som forbindes med eksisterende stier og samler de forskellige friluftsaktiviteter.

I området kan der eventuelt indrettes et afgrænset område til en hundeskov, hvor hunde kan luftes uden snor.



Landsbyrådet vil arbejde for:

- at der skabes rige muligheder for fællesskab i det offentlige rum,
- at der etableres et stort samlet grønt fælles friluftsområde mellem de nye boligområder,
- at det grønne fællesområde bliver anlagt med mange friluftsmuligheder for alle aldersgrupper i byen.
- at grønne fællesområder bliver anlagt med mange friluftsmuligheder, der kan forbedre sundheden for alle landsbyens beboere.



UDVIKLINGSPLANEN



Landsbyrådet vil ligeledes arbejde for følgende:

- fastholde friskolens og børnehusets tilbud samt udbygge disse,
- fastholde nuværende beboere og for at muliggøre tilflytning
- fastholde Svindinge Forsamlingshus som et moderne og fuldt udstyret samlingssted til gavn for lokalområdet,
- støtte det lokale foreningsliv samt videreudvikle tilbuddene,
- at give mulighed for at oprette nye kulturelle tilbud i lokalområdet,
- at arbejde for at der kan etableres småvirksomheder med lokale arbejdspladser i tomme landbrugsbygninger,
- opretholde offentlig transport så der er forbindelse til Odense, Svendborg og Nyborg - til arbejdspladser og uddannelsesinstitutioner,
- landsbyens vedligeholdelsesstandard højnes
- at indskrive historien om Glorup i en moderne hverdag med fokus på turisme,
- markedsføre landsbyens kvaliteter og muligheder.

Landsbyrådet i svindinge kan kontaktes:

kontaktperson: Ulla Mortensen, Glorupvej 1a, Svindinge
tlf. 65331774 eller via mail: ullaogfind@gmail.com

Du kan se ,mere på vores hjemmeside: <http://www.Svindinge.dk>



FREMTIDEN I OG FOR SVINDINGE SKABER VI I FÆLLESSKAB